

Installation und Verwaltung LIDL Connect Surfstick

1. SIM-Karte in den Surfstick einlegen
2. Stick an den PC oder Laptop anstecken, es öffnet sich nach kurzer Zeit ein Installationsmenü:

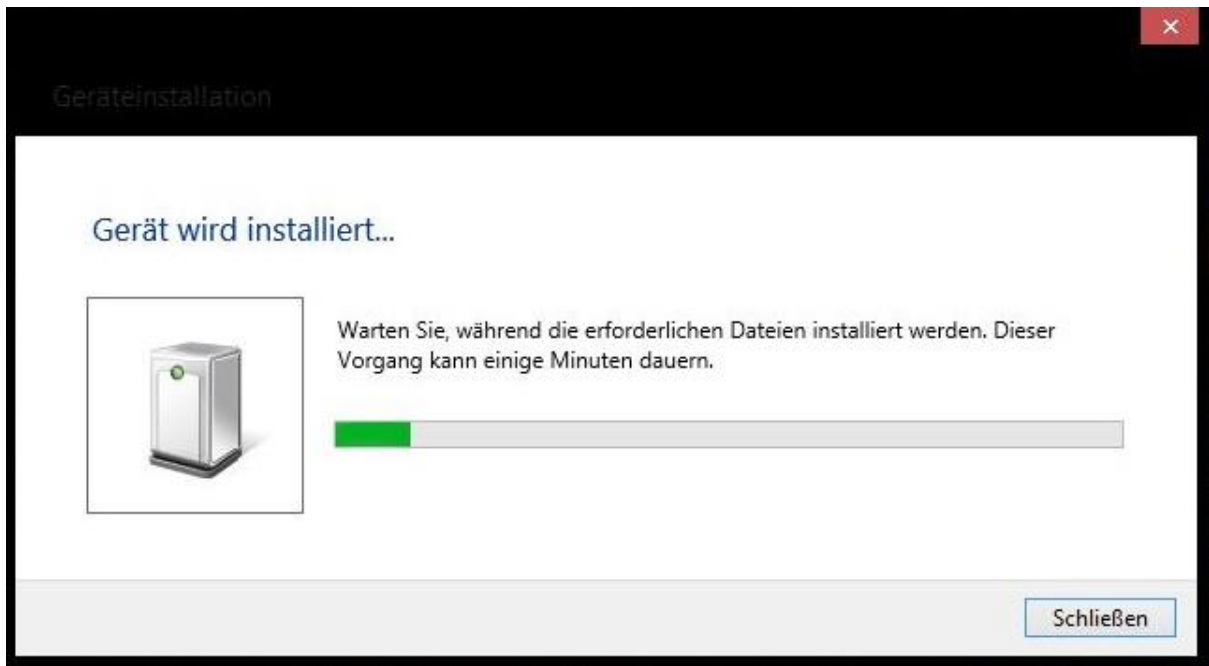

Wird die Installation nicht automatisch durchgeführt, muss diese mit Doppelklick auf den Surfstick ausgeführt werden, unter Start > Computer > Icon (Bild) des HiLink Surfsticks

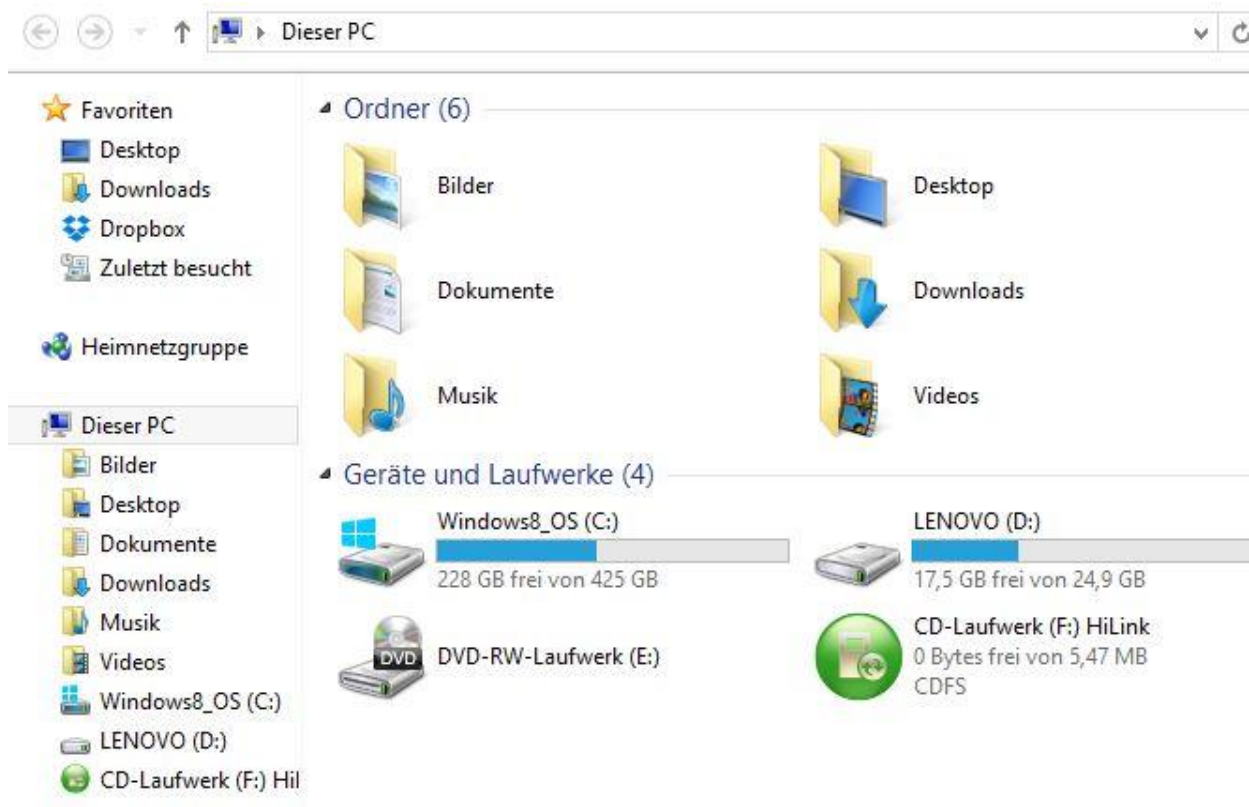

3. PIN eingeben:

Konnte die PIN nicht eingegeben werden, weil der Vorgang versehentlich abgebrochen wurde o.ä., bekommt man in einer Übersichtsseite folgende Ansicht, rechts oben ist ein kleines SIM-Karten-Symbol zu sehen:

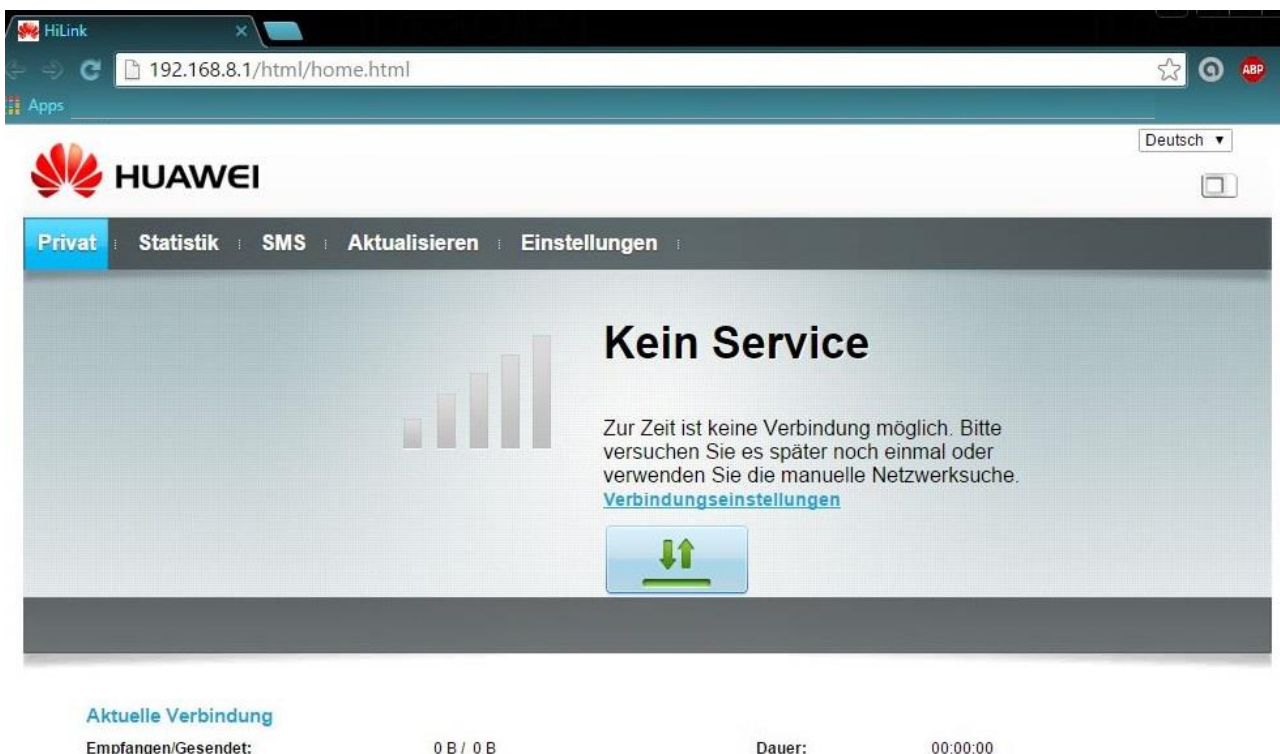

Bei einem Refresh/ Neu laden der Seite mit „F5“ oder Klick auf Privat erscheint wieder das PIN-Eingabefeld. Nach PIN-Eingabe sieht die Verwaltungsseite so aus, der Stick wird automatisch verbunden:

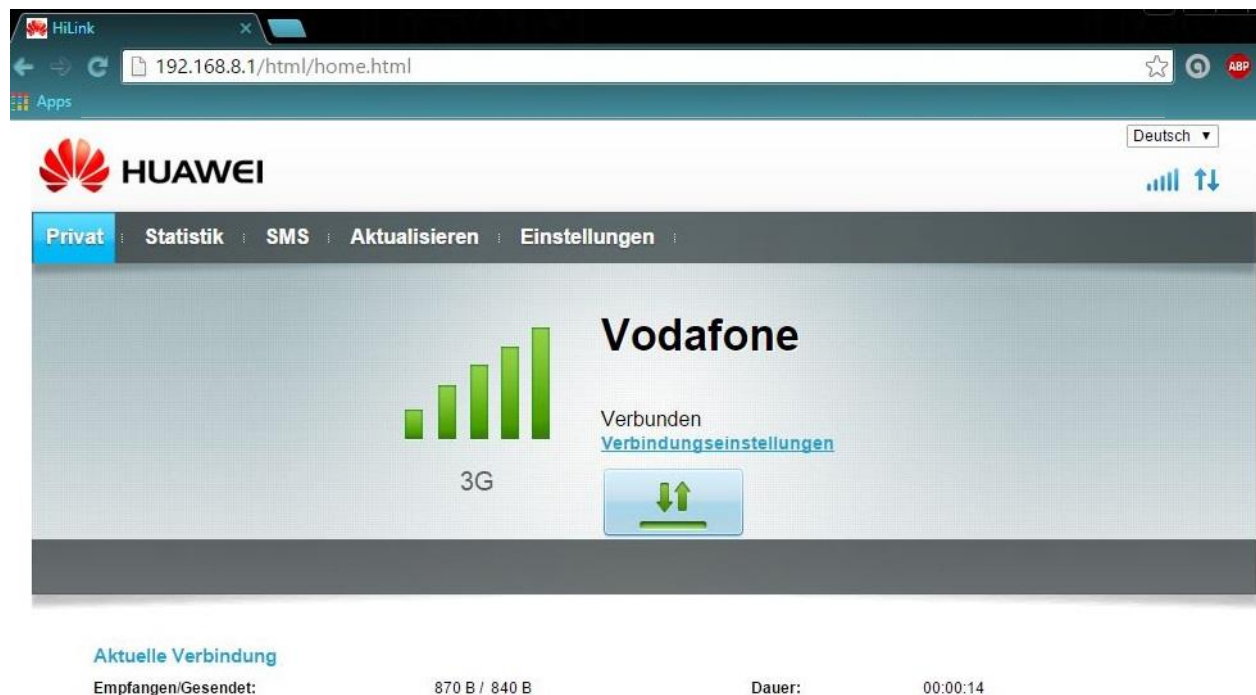

4. Öffnet man nun einen neuen Tab oder ein neues Browserfenster, wird man automatisch zur Buchungsseite weitergeleitet:

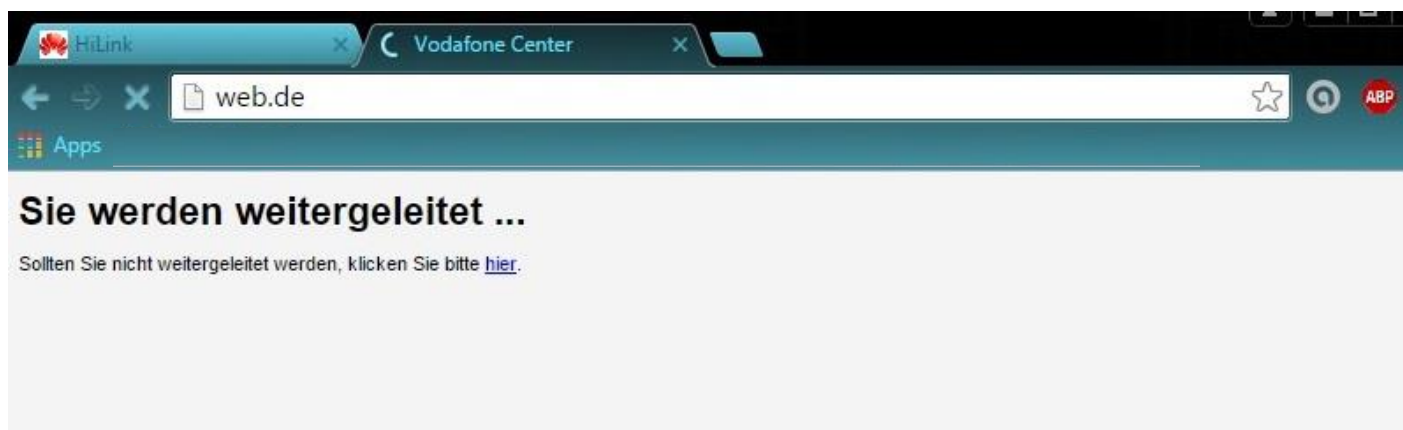

5. Dort kann die Paketbuchung vorgenommen werden, sofern Guthaben zur Verfügung steht. Die Möglichkeit, direkt im Stick per Voucher aufzuladen, ist gegeben. Bei Klick auf „Guthaben aufladen“ erfolgt die Weiterleitung zum persönlichen Mitgliederbereich:

6. Nach der Paketauswahl muss die Buchung nur noch bestätigt werden:

7. Stellt man die Notwendigkeit eines Logins ein oder ist diese (aus unbekanntem Gründen) voreingestellt, erscheint die Abfrage eines Benutzernamens und eines Passworts:

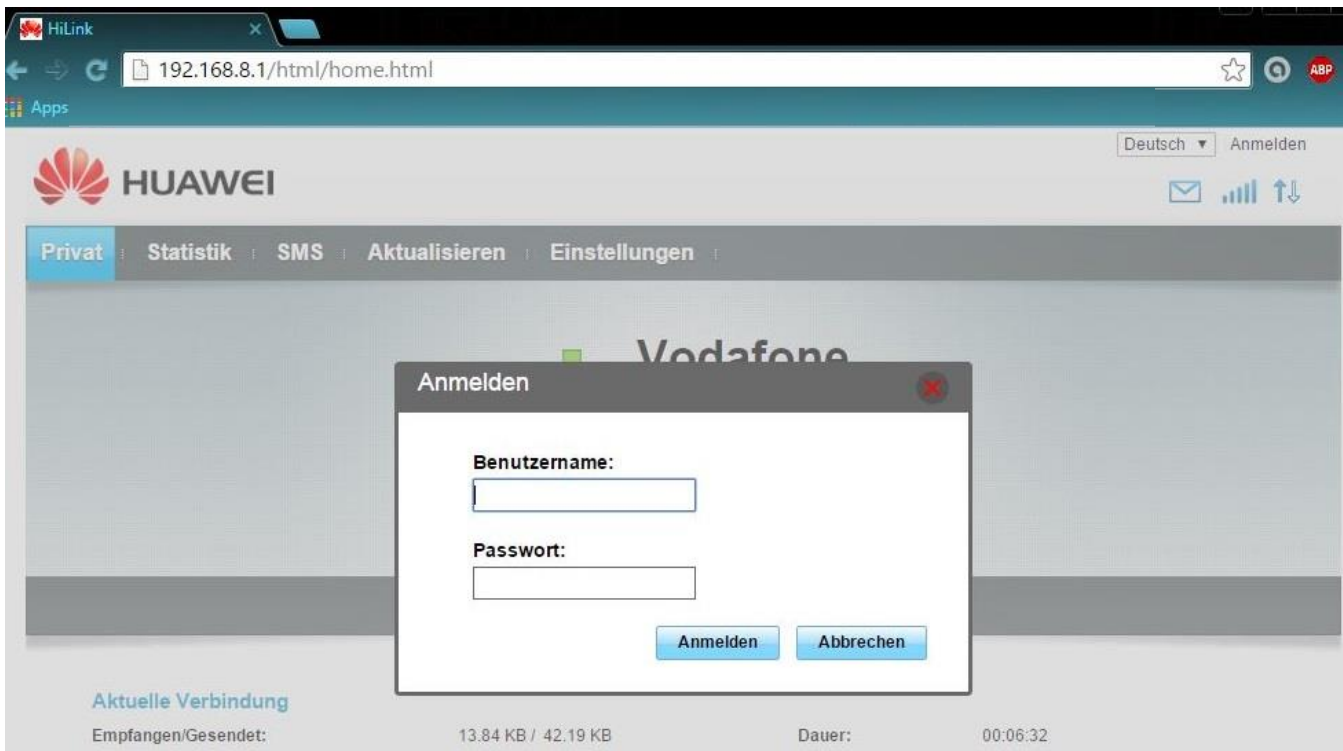

Voreingestellt ist IMMER folgender Login:

Benutzername: admin

Passwort: admin

Die Passwortabfrage kann abgestellt werden, indem der Haken bei „Login erforderlich“ entfernt wird:

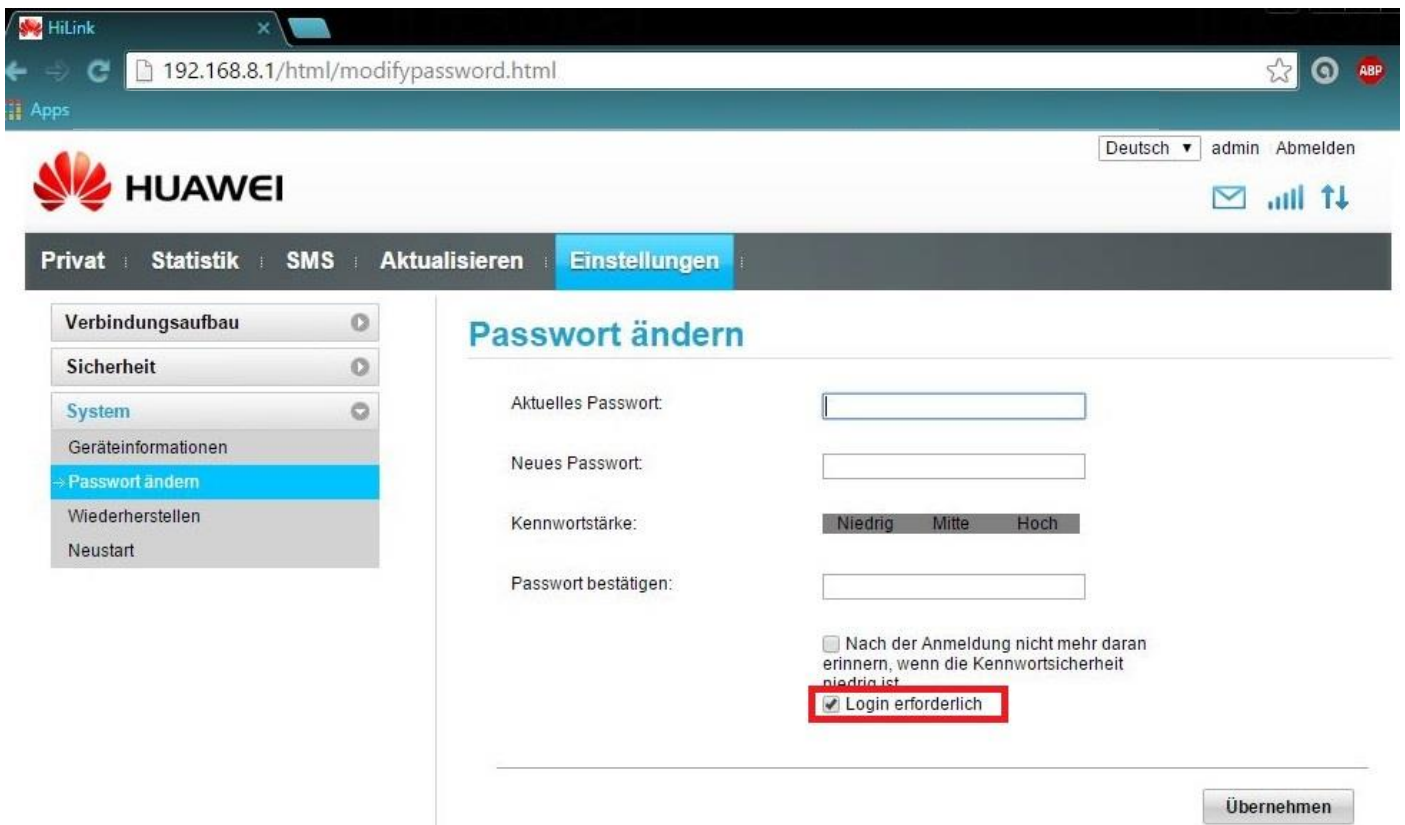

Weitere Einstellungen und Übersicht der Menüs

- Einstellungen: Mobile Verbindungen

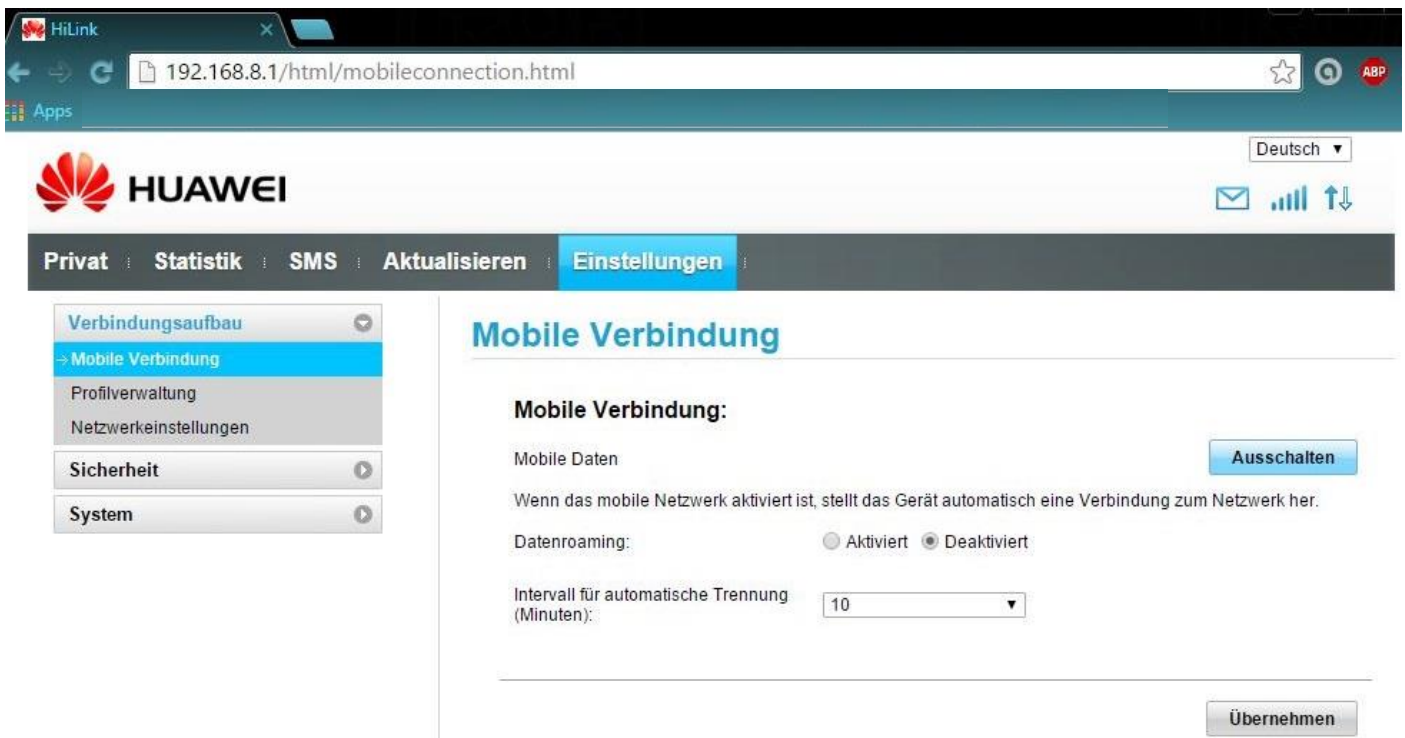

- Einstellungen: Profilverwaltung/ APN (dieser kann im Regelfall nicht angepasst werden)

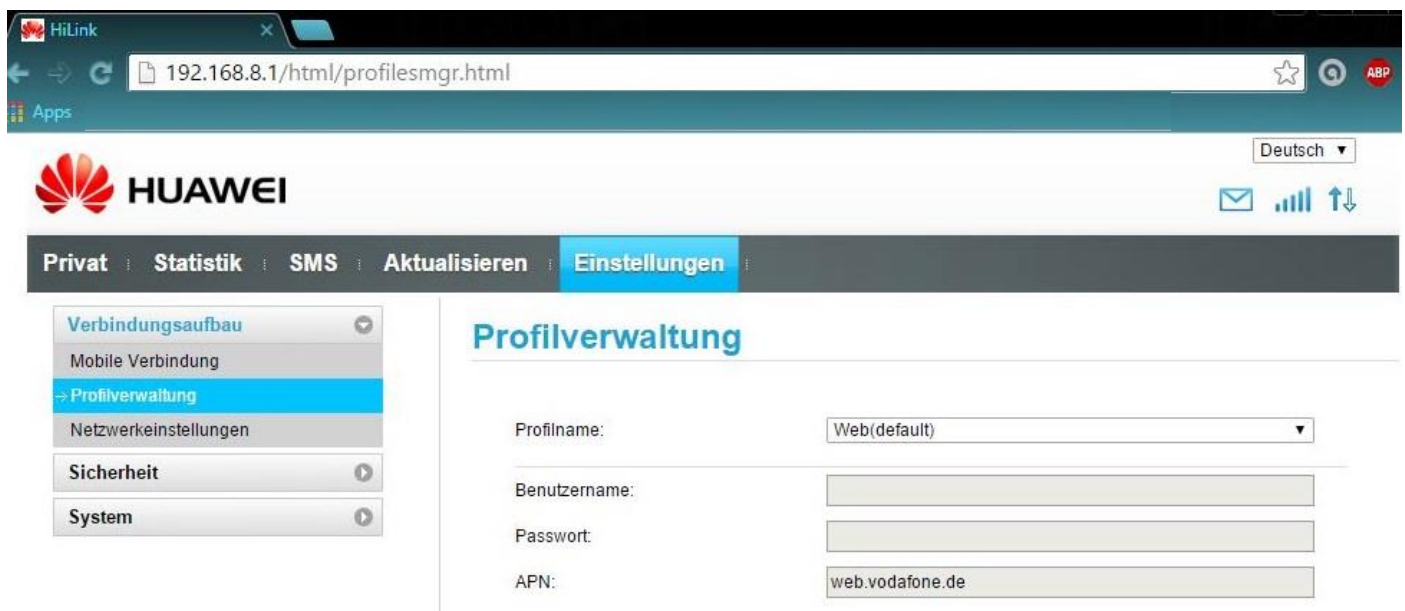

➤ Netzwerkeinstellungen

- Netzwerk**
 - 3G-Netzwerke unterstützen: An
- Netzwerksuche**
 - Modus: Automatisch

An 'Übernehmen' button is located at the bottom right of the settings area.

➤ Sicherheit: PIN-Abfrage

- PIN-Code-Verwaltung: Aktiviert
- PIN: [Empty input field]
- Verbleibende Versuche: 3

An 'Übernehmen' button is located at the bottom right of the settings area.

➤ System: Passwort ändern

- Aktuelles Passwort:
- Neues Passwort:
- Kennwortstärke: **Niedrig** | Mitte | Hoch
- Passwort bestätigen:
- Nach der Anmeldung nicht mehr daran erinnern, wenn die Kennwortsicherheit niedrig ist
- Login erforderlich

An 'Übernehmen' (Apply) button is located at the bottom right of the form.